

cea

CENTRO DE ESTUDIOS DE
LA EDUCACIÓN ARGENTINA
UNIVERSIDAD DE BELGRANO



EL PRESUPUESTO DE LAS UNIVERSIDADES NACIONALES

Ya se aprobó el presupuesto para las universidades nacionales, llega a 38.533 millones de pesos y equivale al 0,8 por ciento del PBI. Esto representa el 13,3 por ciento de la meta del 6 por ciento del PBI para todo el sistema educativo del país



Año 3 - Nº 30
Diciembre de 2014

Universidad de Belgrano

Presidente:
Doctor Avelino Porto

Vicepresidente de Gestión Institucional:
Profesor Aldo J. Pérez

Vicepresidente de Gestión Técnica y Administrativa:
Doctor Eustaquio Castro

Centro de Estudios de la Educación Argentina (CEA)

Director:
Doctor Alieto Aldo Guadagni

Colaboraciones:
Ingeniero Tito Ignacio Lasanta
Licenciada María Cristina Álvarez
Francisco Boero

Secretaría:
Carolina Macchi

Contacto:
Zabala 1837 – C1426DQG
Piso 12 – Box 3 – 4788-5400
Interno 2183
cea@ub.edu.ar

EL PRESUPUESTO DE LAS UNIVERSIDADES NACIONALES

En este boletín se presenta el presupuesto aprobado por el Congreso Nacional en octubre, que corresponde al año 2015. **El total presupuestado alcanza a 38.533 millones de pesos, equivalentes a 4.077 millones de dólares (el presupuesto de 2015 estima un valor de 9,45 pesos por dólar.**



Si tenemos en cuenta los supuestos sobre el PBI en 2015 asumidos en este presupuesto, los fondos asignados a las universidades nacionales representan el 0,8 por ciento del PBI, es decir el 13,3 por ciento de la meta del 6 por ciento como gasto total en educación.

Si se consideran la cantidad de alumnos y graduados para 2015, el presupuesto por alumno es equivalente a 2.645 dólares, mientras que por graduado es de 49.170 dólares. Hay significativas diferencias en estas cantidades cuando se considera cada una de las universidades presentadas en este boletín de manera independiente, pero que no pueden ser evaluadas con la información suministrada por este presupuesto.

Doctor Alieto Aldo Guadagni
Director del CEA





La presentación al Congreso Nacional del presupuesto 2015 de las universidades nacionales

En el presupuesto nacional de 2015, aprobado por la ley en octubre de este año, se consignan las partidas presupuestarias asignadas a las universidades nacionales. En el mensaje del Poder Ejecutivo al Congreso Nacional se expresa:

(a) “En relación a la educación superior, se continuará con el financiamiento de las universidades nacionales, incluidas las de reciente creación incentivando a través de diferentes mecanismos la formación de áreas estratégicas para el desarrollo nacional” (p. 35).

(b) “El programa Desarrollo de la Educación Superior tiene a su cargo la asistencia financiera a las universidades nacionales, principalmente destinada a afrontar los salarios de los docentes universitarios, preuniversitarios y personal no docente, y para atender las becas destinadas a los alumnos de bajos recursos económicos y de carreras prioritarias.

DESARROLLO DE LA EDUCACIÓN SUPERIOR: METAS FÍSICAS

Denominación	Unidad de medida	2013	2014	2015
Formación universitaria	Egresado	75.433	77.383	81.895
	Alumno	1.461.636	1.518.586	1.522.502
Otorgamiento de becas a alumno universitario de bajos recursos	Becario	16.845	14.206	19.134
Otorgamiento de becas por carrera prioritaria	Becario	28.468	25.019	31.194
Incentivos a docentes con actividades de investigación	Docente investigador	24.000	27.000	27.500
Tasa de actividad de investigación de docentes universitarios	Porcentaje	(*)	(*)	23,2

(*) Indicador incorporado en el sistema de seguimiento en 2015, se refiere a la proporción de docentes universitarios que realizan labores de investigación (p. 151).

(c) El programa presupuestario Educación Superior, que ejecuta la Secretaría de Políticas Universitarias del Ministerio de Educación, prevé durante 2015 otorgar incentivos a 27.500 docentes investigadores de las universidades nacionales, con el objeto de promocionar las tareas de investigación integradas a la docencia en las universidades nacionales, fomentando a la vez, la actividad de formación de recursos humanos especializados (p. 158).

El presupuesto de las universidades nacionales

El total presupuestado alcanza a 38.533 millones de pesos, equivalentes a 4.077 millones de dólares (el presupuesto del 2015 estima un valor de 9,45 pesos por dólar). Este presupuesto abarca tres rubros: salud, educación y cultura y ciencia y técnica. Si tenemos en cuenta los supuestos acerca del PBI en 2015 asumidos por este presupuesto, los fondos asignados a las universidades nacionales representan el 0,8 por ciento del PBI, es decir el 13,3 por ciento de la meta del 6 por ciento como gasto total en educación.

En el Cuadro I se presenta la distribución de estos fondos presupuestarios entre las universidades.

CUADRO I DISTRIBUCIÓN DEL PRESUPUESTO 2015 DE UNIVERSIDADES NACIONALES EN PESOS

UNIVERSIDADES NACIONALES	SALUD	EDUCACIÓN Y CULTURA	CIENCIA Y TÉCNICA	TOTAL (\$)
Buenos Aires	178.242.105	6.491.122.581	20.700.885	6.690.065.571
Córdoba	40.603.768	2.638.031.159	9.774.113	2.688.409.040
La Plata	12.497.406	2.630.556.771	12.767.541	2.655.821.718
Tecnológica		2.643.517.000	3.244.366	2.646.761.366

Rosario	24.605.230	1.962.538.625	6.874.362	1.994.018.217
Tucumán	8.396.535	1.901.645.928	8.155.354	1.918.197.817
Cuyo	21.529.576	1.520.662.326	5.023.269	1.547.215.171
San Juan		1.177.762.012	5.160.067	1.182.922.079
Nordeste	4.705.750	1.134.032.974	2.805.383	1.141.544.107
Litoral	4.603.228	1.025.994.326	5.325.955	1.035.923.509
Comahue	4.603.228	887.531.307	3.668.150	895.802.685
Mar del Plata		828.479.988	5.430.987	833.910.975
Sur	4.603.228	775.601.169	4.722.404	784.926.801
Patagonia San Juan Bosco		723.171.117	1.529.265	724.700.382
San Luis		679.374.236	4.494.960	683.869.196
Salta		661.914.645	3.840.199	665.754.844
Río Cuarto		646.774.770	5.276.608	652.051.378
Misiones		610.727.465	2.581.231	613.308.696
Centro de la PBA	4.305.915	595.285.257	3.635.750	603.226.922
Lomas de Zamora		549.290.951	1.223.494	550.514.445
La Matanza	4.603.228	524.077.437	1.515.975	530.196.640
Catamarca		527.272.859	2.920.492	530.193.351
Luján		496.054.460	1.707.638	497.762.098
Entre Ríos		491.890.331	1.705.501	493.595.832
Jujuy		467.879.018	1.853.399	469.732.417
La Pampa		446.877.367	1.957.085	448.834.452
La Rioja	16.188.191	422.299.238	1.188.624	439.676.053
General San Martín		410.477.317	1.222.664	411.699.981
Instituto Universitario Nacional del Arte		409.570.831	1.175.531	410.746.362
Santiago del Estero		394.809.816	2.253.169	397.062.985
Patagonia Austral		375.807.646	1.214.457	377.022.103
Quilmes		335.969.269	1.233.467	337.202.736
Formosa		332.810.018	1.475.898	334.285.916
Lanús		255.079.636	1.179.295	256.258.931
Río Negro	512.612	245.577.516	1.169.966	247.260.094
Tres de Febrero		237.543.980	1.174.047	238.718.027
General Sarmiento		233.439.648	1.212.873	234.652.521
Villa María		213.035.613	1.186.563	214.222.176
Noroeste de la PBA		178.769.383	1.169.966	179.939.349
Arturo Jauretche		160.907.741	581.823	161.489.564
Chilecito		150.366.171	1.169.966	151.536.137
Tierra del Fuego		120.693.856	581.823	121.275.679
Chaco Austral		117.732.007	1.169.966	118.901.973
Moreno		110.099.724	581.823	110.681.547
Avellaneda		105.920.462	581.823	106.502.285
Del Oeste		79.594.733	581.823	80.176.556

José Clemente Paz		68.064.981		68.064.981
Villa Mercedes		56.404.486		56.404.486
Total universidades nacionales	330.000.000	38.053.040.151	150.000.000	38.533.040.151

Fuente: Presupuesto Nacional 2015, folio 335 del mensaje del Poder Ejecutivo Nacional.

Como se observa en el Cuadro I, las universidades más antiguas son las que lideran la distribución de partidas presupuestarias. La UBA recibirá 6.690 millones de pesos (17,4 por ciento del total), seguida por Córdoba con 2.688 millones de pesos (7 por ciento del total), La Plata con 2.655 millones de pesos (6,9 por ciento del total) y la UTN con 2.646 millones de pesos (6,8 por ciento). **Estas cuatro universidades concentran el 38,1 por ciento del total presupuestado y el 46,2 por ciento del alumnado.** Tengamos presente que la UBA, Córdoba y La Plata tienen, además, escuelas secundarias propias.

El presupuesto universitario dedicado a la educación y cultura

La totalidad de las partidas presupuestarias incluye, como se observa en el Cuadro I, erogaciones en salud (hospitales universitarios) y la investigación en ciencia y tecnología. Por esta razón, en el Cuadro II se consideran únicamente las partidas específicas dedicadas a la enseñanza. Teniendo en cuenta una población universitaria de 1.522.502 alumnos (según la estimación hecha en el presupuesto 2015, p. 151 del mensaje del Poder Ejecutivo), **el presupuesto promedio por alumno llega a 24.994 pesos por año (o sea 2.645 dólares en 2015).**

CUADRO II RELACION ENTRE EL PRESUPUESTO EN EDUCACIÓN Y CULTURA Y CANTIDAD DE ESTUDIANTES POR UNIVERSIDADES NACIONALES (2015)

UNIVERSIDADES NACIONALES	PRESUPUESTO EN EDUCACIÓN Y CULTURA (\$)	ALUMNOS	PRESUPUESTO POR ALUMNO (\$)	PRESUPUESTO POR ALUMNO (U\$D)	RELACIÓN CON RESPECTO AL PROMEDIO
La Rioja	422.299.238	33.191	12.723	1.346	50,9%
La Matanza	524.077.437	37.484	13.981	1.480	55,9%
Lomas de Zamora	549.290.951	37.906	14.491	1.533	58,0%
Buenos Aires	6.491.122.581	380.098	17.077	1.807	68,3%
Quilmes	335.969.269	17.993	18.672	1.976	74,7%
Tres de Febrero	237.543.980	12.401	19.156	2.027	76,6%
Lanús	255.079.636	12.368	20.624	2.182	82,5%
Nordeste	1.134.032.974	53.779	21.087	2.231	84,4%
La Plata	2.630.556.771	117.898	22.312	2.361	89,3%
Litoral	1.025.994.326	45.456	22.571	2.388	90,3%
Córdoba	2.638.031.159	116.198	22.703	2.402	90,8%
Salta	661.914.645	28.670	23.088	2.443	92,4%
Santiago del	394.809.816	17.021	23.195	2.455	92,8%

Estero					
Misiones	610.727.465	25.152	24.281	2.569	97,1%
Instituto Universitario Nacional del Arte	409.570.831	16.813	24.360	2.578	97,5%
Rosario	1.962.538.625	78.849	24.890	2.634	99,6%
Total	38.053.040.151	1.522.502	24.994	2.645	100,0%
Luján	496.054.460	18.478	26.846	2.841	107,4%
Formosa	332.810.018	12.267	27.131	2.871	108,5%
Chilecito	150.366.171	5.509	27.296	2.888	109,2%
Comahue	887.531.307	31.457	28.214	2.986	112,9%
Tucumán	1.901.645.928	66.951	28.403	3.006	113,6%
Noroeste de la PBA	178.769.383	6.276	28.484	3.014	114,0%
Tecnológica	2.643.517.000	89.198	29.637	3.136	118,6%
General San Martín	410.477.317	13.623	30.132	3.189	120,6%
Jujuy	467.879.018	15.077	31.032	3.284	124,2%
Mar del Plata	828.479.988	25.384	32.638	3.454	130,6%
Sur	775.601.169	21.606	35.898	3.799	143,6%
General Sarmiento	233.439.648	6.470	36.081	3.818	144,4%
Entre Ríos	491.890.331	13.523	36.374	3.849	145,5%
Catamarca	527.272.859	14.260	36.975	3.913	147,9%
Patagonia Austral	375.807.646	9.752	38.535	4.078	154,2%
Villa María	213.035.613	5.457	39.040	4.131	156,2%
Río Cuarto	646.774.770	16.558	39.061	4.133	156,3%
Centro de la PBA	595.285.257	15.017	39.642	4.195	158,6%
Chaco Austral	117.732.007	2.856	41.221	4.362	164,9%
Cuyo	1.520.662.326	33.980	44.751	4.736	179,0%
La Pampa	446.877.367	9.619	46.456	4.916	185,9%
San Luis	679.374.236	14.486	46.897	4.963	187,6%
Arturo Jauretche	160.907.741	3.300	48.762	5.160	195,1%
Río Negro	245.577.516	4.981	49.306	5.218	197,3%
Patagonia San Juan Bosco	723.171.117	14.255	50.732	5.368	203,0%
San Juan	1.177.762.012	19.469	60.494	6.401	242,0%
Moreno	110.099.724	1.090	101.022	10.690	404,2%
Avellaneda	105.920.462	694	152.679	16.157	610,8%

Fuente: Presupuesto Nacional 2015, folio 335 y Anuario de Estadísticas Universitarias 2011.

Nota: las universidades de Tierra del Fuego, Oeste, José C. Paz y Villa Mercedes no fueron incluidas por falta de datos. El tipo de cambio utilizado en la ley de presupuesto para calcular los datos en dólares es de 1 dólar= 9,45 pesos.

Como se observa en el Cuadro II, existe una gran diferencia en el presupuesto por alumno entre las universidades. Mientras **la Universidad de La Rioja tiene un**

presupuesto por alumno de apenas 1.346 dólares anuales, la de Avellaneda consigna un presupuesto de 16.157 dólares por alumno.

Un caso interesante es la comparación entre las universidades de La Matanza y de Mar del Plata, **La Matanza tiene un 47,7 por ciento más de alumnos que Mar del Plata, sin embargo, Mar del Plata tiene un 58 por ciento más de presupuesto. Por esta razón, el presupuesto por alumno en la Universidad de Mar del Plata es de 3.454 dólares, mientras en la de La Matanza apenas llega a 1.480.**

Algo similar ocurre cuando si se comparan las universidades de Quilmes y la de General San Martín, **Quilmes tiene 32 por ciento más alumnos que General San Martín, pero esta última tiene un presupuesto que es 22 por ciento mayor.** Por esta razón, el presupuesto por alumno en la Universidad de General San Martín (3.189 dólares) es un 61 por ciento mayor que el correspondiente a la de Quilmes (1.976 dólares). Lo mismo ocurre cuando se comparan las Universidades de Lomas de Zamora y de Cuyo, Lomas de Zamora tiene más alumnos que Cuyo (37.906 versus 33.980), sin embargo, el presupuesto de la Universidad de Cuyo es un 177 por ciento mayor que el de la de Lomas de Zamora.

Con la información consignada en el presupuesto presentado al Congreso Nacional para su aprobación, no es posible considerar la razonabilidad de estas aparentes incongruencias, ya que esto requeriría, por lo menos, tener en cuenta la naturaleza de las carreras de las diversas facultades que integran cada universidad.

El presupuesto por graduado

Un indicador útil acerca de las características del presupuesto aprobado es la cantidad de graduados que cada año egresan de cada una de las universidades nacionales. De esta manera, tenemos información acerca del presupuesto por graduado de cada una de ellas. Desde ya que esta información no es determinante para sacar conclusiones ni sobre calidad de la educación ni sobre los avances en las investigaciones y aportes al conocimiento de cada una de estas universidades nacionales. Se trata ciertamente de apenas un primer indicador, pero que no puede ser ignorado.

Teniendo en cuenta la información incluida en el mensaje del presupuesto 2015 (p. 151), con una cantidad de graduados estimada en 81.895 egresados, el presupuesto promedio por graduado alcanza 49.170 dólares (Cuadro III).

También aquí aparecen diferencias muy significativas entre las diversas universidades nacionales. **La Universidad de Lomas de Zamora tiene el menor presupuesto por graduado, llega a apenas 37,6 por ciento del promedio. El mayor presupuesto por graduado le corresponde a Patagonia Austral, con 332.677 dólares por graduado, es decir 18 veces más que Lomas de Zamora (apenas 18.474 dólares).**

La Universidad de Jujuy tiene un presupuesto por graduado (169.288 dólares) que es 3,9 veces el de la Universidad de Lanús (43.718 dólares). La explicación se encuentra en el hecho de que el presupuesto total de Jujuy es 83 por ciento más elevado, mientras que la Universidad de Lanús tiene más del doble de graduados que Jujuy.

Algo similar ocurre cuando se compara las universidades de Salta y de La Matanza. El presupuesto de Salta es 26 por ciento mayor al de La Matanza, pero la graduación en Universidad de La Matanza es 150 por ciento mayor. Por esta razón, el presupuesto por graduado en la Universidad de Salta (82.336 dólares) es nada menos que un 217 por ciento mayor al de La Matanza (25.998 dólares).

CUADRO III RELACIÓN ENTRE EL PRESUPUESTO EN EDUCACIÓN Y CULTURA Y CANTIDAD DE GRADUADOS POR UNIVERSIDADES NACIONALES (AÑO 2015)

UNIVERSIDADES NACIONALES	PRESUPUESTO EN EDUCACIÓN Y CULTURA (\$)	GRADUADOS	PRESUPUESTO POR GRADUADO(\$)	PRESUPUESTO POR GRADUADO (USD)	RELACIÓN CON RESPECTO AL PROMEDIO
Lomas de Zamora	549.290.951	3.146	174.582	18.474	37,6%
La Matanza	524.077.437	2.133	245.683	25.998	52,9%
Rosario	1.962.538.625	7.024	279.412	29.567	60,1%
Buenos Aires	6.491.122.581	21.034	308.597	32.656	66,4%
Nordeste	1.134.032.974	3.388	334.748	35.423	72,0%
Córdoba	2.638.031.159	7.559	348.999	36.931	75,1%
La Plata	2.630.556.771	6.813	386.132	40.860	83,1%
La Rioja	422.299.238	1.050	402.066	42.547	86,5%
Lanús	255.079.636	617	413.133	43.718	88,9%
Luján	496.054.460	1.087	456.158	48.271	98,2%
Santiago del Estero	394.809.816	851	464.098	49.111	99,9%
General San Martín	410.477.317	884	464.152	49.117	99,9%
Total	38.053.040.151	81.895	464.656	49.170	100,0%
Quilmes	335.969.269	710	473.014	50.054	101,8%
Litoral	1.025.994.326	2.127	482.290	51.036	103,8%
Tecnológica	2.643.517.000	5.327	496.244	52.513	106,8%
Mar del Plata	828.479.988	1.546	535.924	56.712	115,3%
Entre Ríos	491.890.331	884	556.210	58.858	119,7%
Cuyo	1.520.662.326	2.725	558.034	59.051	120,1%
Sur	775.601.169	1.292	600.439	63.539	129,2%
Centro de la PBA	595.285.257	955	623.234	65.951	134,1%
Río Cuarto	646.774.770	990	653.326	69.135	140,6%
Comahue	887.531.307	1.223	725.553	76.778	156,1%
Formosa	332.810.018	456	729.675	77.214	157,0%
General Sarmiento	233.439.648	318	734.091	77.682	158,0%
Misiones	610.727.465	798	764.865	80.938	164,6%
Salta	661.914.645	851	778.079	82.336	167,5%
Tres de Febrero	237.543.980	291	815.448	86.291	175,5%
Tucumán	1.901.645.928	2.079	914.871	96.812	196,9%
San Luis	679.374.236	698	974.003	103.069	209,6%
Villa María	213.035.613	211	1.008.571	106.727	217,1%

La Pampa	446.877.367	441	1.013.283	107.226	218,1%
Catamarca	527.272.859	438	1.205.091	127.523	259,4%
Patagonia San Juan Bosco	723.171.117	490	1.476.571	156.251	317,8%
Noroeste de la PBA	178.769.383	118	1.510.145	159.804	325,0%
Jujuy	467.879.018	292	1.599.775	169.288	344,3%
Instituto Universitario Nacional del Arte	409.570.831	225	1.819.085	192.496	391,5%
San Juan	1.177.762.012	633	1.862.031	197.040	400,7%
Chilecito	150.366.171	70	2.159.358	228.504	464,7%
Patagonia Austral	375.807.646	120	3.143.795	332.677	676,6%

Fuente: Presupuesto Nacional 2015, folio 335 y Anuario de Estadísticas Universitarias.

Nota: Las universidades recientemente creadas no se incluyen en este cuadro porque su graduación aún no es representativa, por esta razón no figuran las siguientes universidades: Río Negro, Chaco Austral, Arturo Jauretche, Moreno y Avellaneda. Las universidades de Tierra del Fuego, Oeste, José C. Paz y Villa Mercedes no fueron incluidas por falta de datos. El tipo de cambio utilizado en la ley de presupuesto para calcular los datos en dólares es de 1 dólar= 9,45 pesos.

Lecturas de interés

En esta sección se incluyen notas, artículos e informes recientemente publicados que puede ser de interés para los lectores de este boletín.

1. (3/11/14) El Cronista: "Revolución educativa: el poder para los padres", por Edgardo Zablotsky.
<http://www.cronista.com/columnistas/Revolucion-educativa-el-poder-para-los-padres-20141103-0032.html>
2. (3/11/14) La Nación: "Fortalecer la escuela secundaria", por Alieto A. Guadagni.
<http://www.lanacion.com.ar/1740811-fortalecer-la-escuela-secundaria>
3. (31/10/14) Infobae: "Tabú educativo", por Edgardo Zablotsky.
<http://opinion.infobae.com/edgardo-zablotsky/2014/10/31/tabu-educativo/>
4. (25/10/14) El Imparcial: "La educación debe ser un tema de estado", por Fernando Caro.
<http://www.elimparcial.es/noticia.asp?ref=143673>
5. (22/10/14) El País: "Brasil: dos modelos de educación, dos modelos de sociedad", por Pablo Gentili.
<http://blogs.elpais.com/contrapuntos/2014/10/brasil-dos-modelos-de-educacion-dos-modelos-de-sociedad.html>
6. (19/10/14) IDESA: "6 de cada 10 ocupados con baja educación siguen informales".
<http://www.idesa.org/informes/1009>
7. (14/10/14) Fundación Córdoba Mejora, Encuentro de Líderes.
http://www.ub.edu.ar/centros_de_estudio/cea/lecturas_recomendadas/cordoba_mejora_calidad_educativa.pdf

8. (12/10/14) IDESA: “Gasto salarial en educación 50% mayor que en países avanzados”.
http://www.idesa.org/informes/1006?utm_medium=email&utm_source=emkt_platform&utm_campaign=Gasto_salarial_en_educacion_50_mayor_que_en_paises_avanzados&utm_content=Gasto_salarial_en_educacion_50_mayor_que_en_paises_avanzados+MsgID_DAA4142198
9. (Octubre de 2014) SITEAL: “El desafío de universalizar el nivel medio. Trayectorias escolares y curso de vida de los adolescentes y jóvenes latinoamericanos”, por Vanesa D’Alessandre.
http://www.siteal.org/sites/default/files/siteal_desafio_universalizar_nivel_medio.pdf
10. (28/9/14) Clarín: “Ingenieros, se buscan. Los graduados sólo cubren el 40% de la demanda laboral”, por Marcelo Larraquy.
http://www.clarin.com/edicion-impresa/graduados-solo-cubren-demanda-laboral_0_1220278040.html
11. (16/9/14) La Nación: “Inclusión populista, el default educativo”, por Claudia Romero.
<http://www.lanacion.com.ar/1727525-inclusion-populista-el-default-educativo>
12. (15/9/14) Clarín: “Una escuela para la igualdad de oportunidades”, por Alieto A. Guadagni.
http://www.clarin.com/opinion/escuela-igualdad-oportunidades_0_1212478777.html
13. (1/9/14) El País: “Malos estudiantes”.
http://elpais.com/elpais/2014/08/31/opinion/1409498446_443268.html
14. (12/8/14) El País: “Al rescate de la calidad docente de América Latina”, por Jorge Familiar Calderón.
http://internacional.elpais.com/internacional/2014/08/08/actualidad/1407506503_987714.html
15. (9/8/14) Observador de Montevideo: “ANEP cambia política y publicará datos educativos por centros”.
<http://www.elobservador.com.uy/noticia/285157/datos-estadisticos-de-escuelas-ahora-son-publicos/>
16. (Octubre de 2010) CMPO, THE CENTRE FOR MARKET AND PUBLIC ORGANISATION: “A natural experiment in school accountability: the impact of school performance information on pupil progress and sorting”, por Simon Burgess, Deborah Wilson y Jack Worth.
<http://www.bristol.ac.uk/cmipo/publications/papers/2010/wp246.pdf>
17. (19/11/14) Fundación Córdoba Mejora: “Mendoza implementará el Programa de Formación de Líderes Educativos de Fundación Córdoba Mejora”
http://www.ub.edu.ar/centros_de_estudio/cea/lecturas_recomendadas/fundacion_cordoba-mejora.pdf

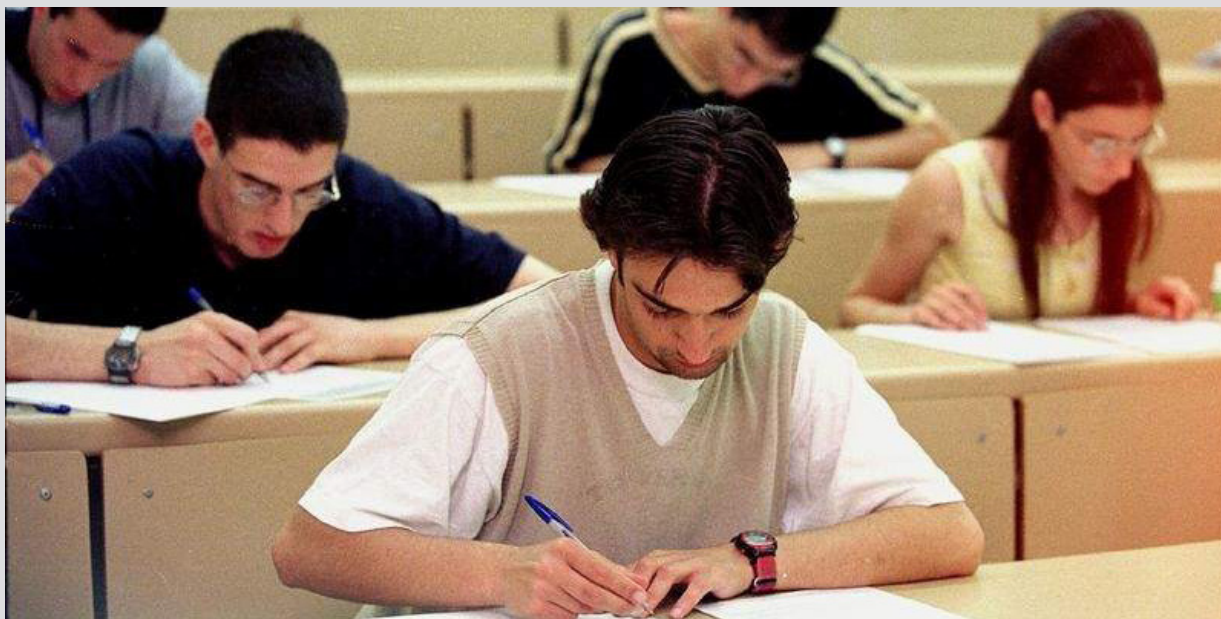

EDICIONES ANTERIORES

2012 - AÑO 1

- Boletín n° 1 - agosto:**
La educación primaria hoy
- Boletín n° 2 - septiembre:**
El éxodo de la escuela pública
- Boletín n° 3 - octubre:**
Cae la matrícula de los secundarios
- Boletín n° 4 - noviembre:**
La escuela secundaria lejos de la igualdad
- Boletín n° 5 - diciembre:**
Necesitamos más graduados

2013 - AÑO 2

- Boletín n° 6 - febrero:**
Faltan científicos e ingenieros
- Boletín n° 7 - marzo:**
Más chicos en el jardín de infantes
- Boletín n° 8 - abril:**
La escuela pública crece menos desde 2003
- Boletín n° 9 - mayo:**
Primer grado: retrocede la escuela estatal
- Boletín n° 10 - junio:**
La prueba de la desigualdad

- Boletín n° 11 - julio:**
Crece el éxodo escolar
- Boletín n° 12 - agosto:**
Secundarios: más alumnos, menos egresados
- Boletín n° 13 - septiembre:**
Educación: otra meta incumplida
- Boletín n° 14 - octubre:**
Un paso al frente en el nivel inicial
- Boletín n° 15 - noviembre:**
Bajas notas para el conurbano
- Boletín n° 16 - diciembre:**
Avances en la educación superior no universitaria

2014 - AÑO 3

- Boletín n° 17 - enero:**
Otro aplazo en la prueba pisa
- Boletín n° 18 - febrero:**
Universidad: ¿hacen falta exámenes de ingreso?
- Boletín n° 19 - marzo:**
Las universidades nacionales deben cuidar mejor sus recursos
- Boletín n° 20 - abril:**
La escuela estatal sigue perdiendo alumnos

- Boletín n° 21 - mayo:**
Crece la escolarización en el nivel inicial
- Boletín n° 22 - mayo II:**
En educación, aumenta el gasto, pero se enseña poco
- Boletín n° 23 - junio:**
Es hora de avanzar con la jornada escolar extendida
- Boletín n° 24 - junio II:**
Hay demasiados maestros lejos del aula
- Boletín n° 25 - julio:**
Por una universidad más inclusiva
- Boletín n° 26 - agosto:**
La universidad privada crece mucho más que la estatal
- Boletín n° 27 - septiembre:**
Universidades nacionales: el 44% no aprueba más de una materia por año
- Boletín n° 28 - octubre:**
El bajo nivel educativo agrava el desempleo
- Boletín n° 29 - noviembre:**
La secundaria mejora, pero con más desigualdad